

INFORME DE EJECUCIÓN PLAN INVERSIÓN

EMPRESA DE ENERGÍA DEL BAJO PUTUMAYO

2025

INTRODUCCIÓN

De acuerdo con lo establecido en el numeral 6.5 de la Resolución CREG 015 de 2018 y con base en las circulares CREG 024 y 047 de 2020, 501 016 DEL 2023 **EMPRESA DE ENERGÍA DEL BAJO PUTUMAYO SAS ESP** en su calidad de distribuidor de energía eléctrica en el Sistema Interconectado – SIN y al haber ingresado en la metodología de remuneración de la actividad de distribución de la Resolución CREG 015 de 2018, debe realizar y presentar un informe de la ejecución del plan de inversión Correspondiente a la vigencia 2025, tal como se desarrolla en este documento.



Ilustración 1 Área de Influencia EEBP. SA. ESP

RESUMEN EJECUTIVO

El presente informe contiene la información de ejecución de inversiones realizadas por la Empresa de Energía del Bajo Putumayo en la vigencia 2025, en correspondencia con el plan de inversiones presentado a CREG en Agosto de 2018 bajo lo aprobado en Resolución CREG 501 016 DEL 2023.

El informe se ha desarrollado siguiendo los lineamientos establecidos en la circular CREG 024 de 2020 y por tanto sus componentes siguen la línea metodológica propuesta. En primera instancia, se muestran las acciones que el OR ha acometido para beneficiar a sus usuarios con las inversiones previstas en el plan de inversión, se hace una descripción del sistema operado, con fecha de corte diciembre de 2025, se muestra un resumen del plan aprobado en sus diversas clasificaciones.

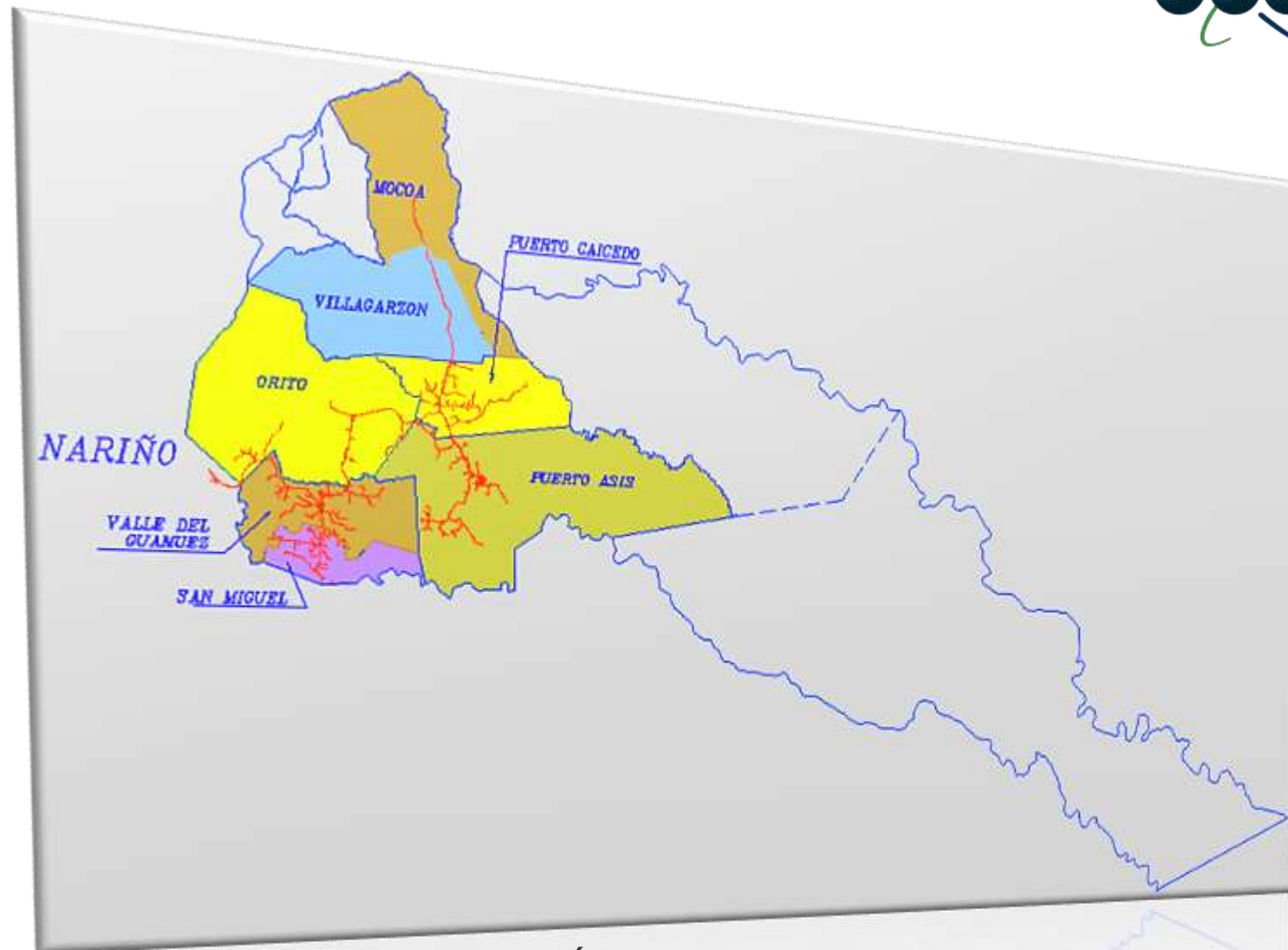
EJECUCIÓN DEL PLAN DE INVERSIÓN

A continuación, se presenta el resumen de los planes de inversión aprobados y ejecutados por la empresa de Empresa de Energía del Bajo Putumayo en el año 2025 donde se los clasifica por Tipo, Categoría de Activos y Municipios donde se realizó la Inversión

CODIGO DE PROYECTO	NOMBRE DEL PROYECTO	INVA(\$ DIC 2017)	INVTR(\$ DIC 2017)
DIS.EEBP.029	Modernización De Bahías 115kv, 34,5kv Y 13,2kv Caicedo N4 25	\$ 2,222,594,000	0
DIS.EEBP.029.2	Modernización De Bahías 115kv, 34,5kv Y 13,2kv Caicedo N3 25	\$ 560,706,000	0
DIS.EEBP.029.3	Modernización De Bahías 115kv, 34,5kv Y 13,2kv Caicedo N2 25	\$ 230,592,000	0
DIS.EEBP.046	Instalación postes doble circuito C18 NT2-IV-25	0	\$ 451,230,000
DIS.EEBP.047	Cumplimiento Esquema Calidad del Servicio NT2-IV-25	0	\$ 269,328,000
DIS.EEBP.048	Instalación de celdas Subestación Puerto Asís NT2-IV-25	0	\$ 764,604,000
DIS.EEBP.048.2	Reemplazo de celdas Subestación Puerto Asís NT2-III-25	0	\$ 419,109,000
DIS.EEBP.048.3	Instalación Control Subestación Puerto Asís N0-IV-25	0	\$ 116,841,704
TOTAL		\$ 3,013,892,000	\$ 2,021,112,704

EJECUCIÓN DEL PLAN DE INVERSIÓN POR MUNICIPIOS

A continuación, se presenta el resumen de los planes de inversión aprobados y ejecutados por la empresa de Empresa de Energía del Bajo Putumayo en el año 2025 donde se los clasifica Municipios donde se realizó la Inversión.

Plan de inversión Aprobado Vs Ejecutado municipios 2025

Municipio	2025	
	Planificado	Ejecutado
Orito	0	0
Puerto Asís	0	\$1,795,370,704
Puerto Caicedo	\$ 3,013,892,000	\$65,294,000
San Miguel	0	\$ 100,938,000
Valle del Guamuez	0	\$ 59,510,000
TOTAL	\$ 3,013,892,000	\$ 2,021,112,704

Ejecución Plan Inversiones 2025

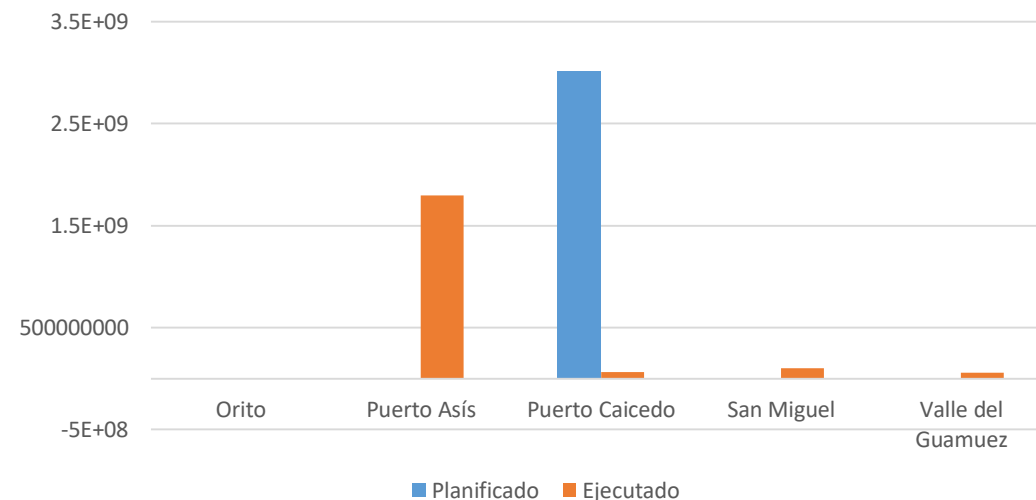

EJECUCIÓN DEL PLAN DE INVERSIÓN

A continuación, se presenta la desviación de los planes de inversión ejecutados por la Empresa de Energía del Bajo Putumayo en el año 2025 donde se estipuló lo que se invirtió dentro del plan inversión y Fuera del plan inversión.

Plan de inversión Aprobado Vs Ejecutado Total 2025

Inversión	2025	% Desviación
Planificada (INVA)	\$ 3,013,892,000	33%
Ejecutada	0	
Ejecución nuevos proyectos	\$ 2,021,112,704	
Total Ejecutados	\$ 2,021,112,704	

Desviacion plan de inversion 2025

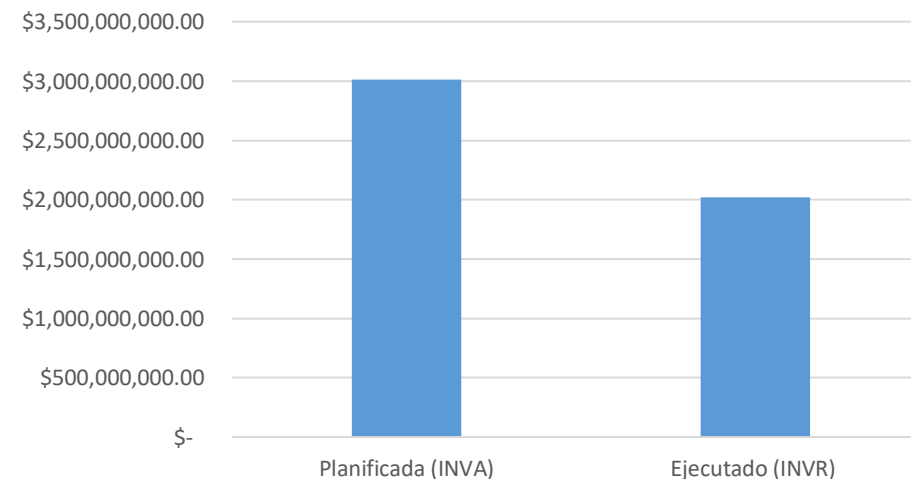

Para el año 2025 se ejecutaron proyectos incluidos en la solicitud de modificación del Plan de Inversión 2025–2029 (Expediente CREG 20250035), la cual a la fecha no ha sido resuelta. En consecuencia, si la comparación se realizara frente al plan modificado, la desviación sería del 3%. No obstante, dado que dicha solicitud aún no ha sido aprobada, la comparación se efectúa con base en el plan vigente, aprobado mediante la Resolución 501 016 de octubre de 2023.

Crecimiento de Demanda

Energía anual

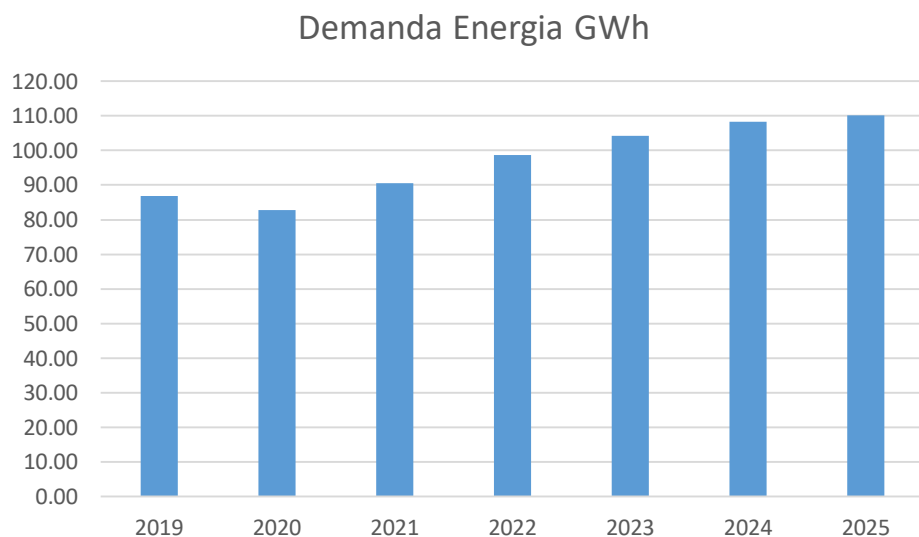

Máxima potencia anual

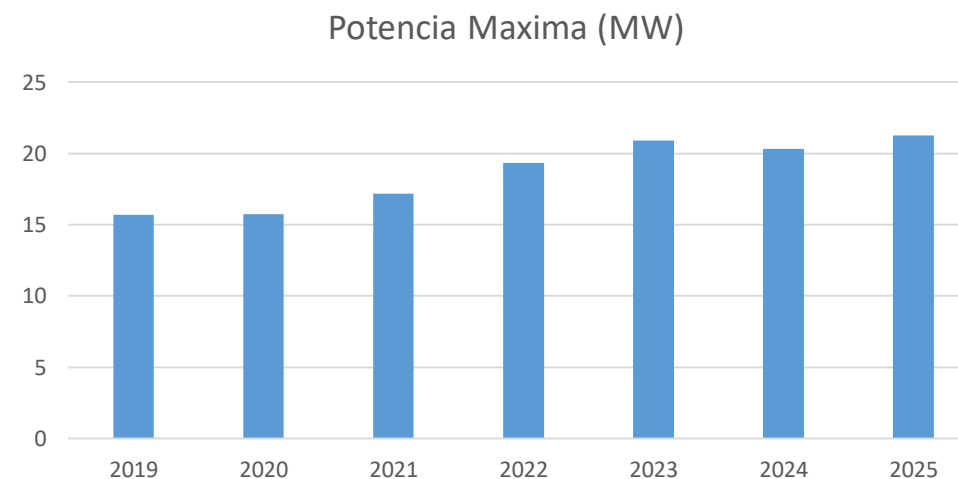

INDICADORES DE CALIDAD

Los indicadores de calidad de la Empresa de energía del Bajo Putumayo SAIDI y SAIFI quedaron por encima de las metas establecidas en la CREG 218 de 2022, debido a que la EEBP S.A E.S.P cuenta con circuitos extensos y rurales con alto crecimiento de vegetación alrededor de los circuitos, ya que es una zona de clima tropical-húmedo y una alta frecuencia de descargas atmosféricas.

